GÜLMESİNİ BİLENLERİN DERGİSİ

SALATA

HER ÇEŞİT SULULUKLARLA EMRİNİZDEDİR.

BU SAYIDA

ASRIN HABERİNİ YİNE SALATA PATLATIYOR.. SİGARA KANSER YAPMIYOR.

ASLAN SÜTÜ ALKOLÜN VE SALATA DERGİSİNİ OKUMANIN FAYDALARI ...

TERSİNE DÜNYA'nın SONU... RESİMLİ VE ÇOK BESİNLİ BİR KONU ...

sayı-3

SALATACILAR SALATASI

ALKOLÜN FAYDALARI

1-Dostları güldürür, düşmanları öldürür.
2-İçeni zengin eder, Tekeli fakir eder.
3-Herderde deva, hastalara şifa, dertsizlere cefadır.
4-İçen pişman değil, içmeyen pişman.
5-İçen caka satar, içmeyen volta atar.
6-İçen yaşar, içmeyen, koşar, görenler şaşar.
7-Kafayı buldurur, cüzdanı deldirir.
8-En iyisi aslan sütü, en kötüsü eşşek sütü

KAYIP İLANI

Sinemaya gidiyorum diye çıkan! Seks kitabı okuyan! Hayattan bıkan! Evi bışımıza yıkan! Çok canımı sıkan! Çanımıza ot tıkan yaramaz evlâdım.

Kimin başına belâ oldun? Kimin parasını buldun? Kimi soydun? Sinema parasını nereye koydun? Nerede isen bunları bildir! Babanı güldür! Ananı öldür ki; yeni bir annen olsun seni eve komasın.

Annen evde bekler, işine iş ekler, seni özledi inekler, sakın gelme çok çabuk ölme sürünki, kıymetimi bilesin.

Sevgili Baban Adı; Çokyaman

KAZIM TÜRK
Erkek Teknik Yüksek
Öğretmen Okulu
Yapı Bölümü
Teknikokullar
ANKARA

Salatacılar için haftalık yemek listesi :

Cumartesi : Sabah üzüm çorbası, öğlen su kovası, akşam çamlıca havası.

Pazar : Sabah felek cikleti, öğlen hıyar omleti, akşam seyyar köftecide sıpaeti.

Pazartesi : Sabah bir bardak su, öğlen pompayla şişirilmiş puf böreği, akşam kızarmış çekirge yüreği.

Salı : Sabah kaynamış yoğurt, öğlen bahçıvan Kazım'dan araklama dut, akşam iki elinle mideni tut.

Çarşamba : Sabah kuyu taşlaması, öğlen fil haşlaması, akşam güneşte kızartılmış kızılcık sopası.

Perşembe : Sabah, dilber dudağı, öğlen kadın budu, akşam hanım göbeği ve özel gün olduğu için ilâveten salçalı dondurma ve çengel böreği.

Cuma : Sabah karıkoca dırdırı, öğlen yamyam baldırı, akşam nane çılbırı.

Hazırlayan: Kolerisyen
Raif Çokzayıf.

Gültekin Görür
Bahçelievler
ANKARA

SAYIN OKUYUCULAR... YAYINEVİMİZİN NEŞRETMEKTE OLDUĞU VE SALATA'nın KARDEŞİ OLAN SAVAŞ DERGİSİNE DE BİR GÖZ ATIN, VE ALIN ÇOK BEĞENECEKSİNİZ, BİZ DE YOLUMUZU BULALIM İYİ Mİ!..İYİ TABİİ!

Nefes Alınacak :

Bir hasta tarafından yarınki cuma günü saat 14.00-16.60 arası nefes alınacaktır, ilgili vatandaşların havayı kirletmemeleri rica olunur. Bilhassa rica ederrrr. (nefesim bitti) (gittikçe yavaşlayın)
ASIM ASTIM.

Kapris Yapılacaktır :

13.12.972 günü saat 14.30'da Osmanbey'deki Özinek Muhallebicisinde sevgilim Sami Sabırsız'a bir miktar kapris yapacağım. Meraklıların verilen gün ve saatte ve verilen adreste bulunmaları.
Not: Yerler numaralıdır biletler Kâzım Satar'da.

Sabiha Bıktırdı.
Ömer Esmer-BURSA

Salata reklam sunar ver BEŞLİĞİ al Salatayı
Vatandaş
Handa hamamda banyoda helâda
Yolda sokakta yatakta mutfakta
Trende uçakta, otobüste, minibüste
Koşarken kaçarken, yerken içerken
Gezerken, tozarken, yatarken
Kalkarken Salata oku iştahı
Arttırır elli yaşındaysan 22 yaşına
Endirir-Giderken uçağa bindirir-
Çocukları sevindirir, taklitçileri özendirir
Hey amigo verbir salata
Yağını unutma bol olsun tomata
Tuzunu sovanını sirkesini unutma
Unutma salata ayaktada yenir
Yatakta da yenir salata cebe
Girer yalnız haftada bir BEŞLİK
Gider... cebe girer
Mideyi yormaz-anneni sorar
Babanı sormaz.
Salatacılar derneği adına
Fikret Bayram
Turgutlu Avşar Köyü

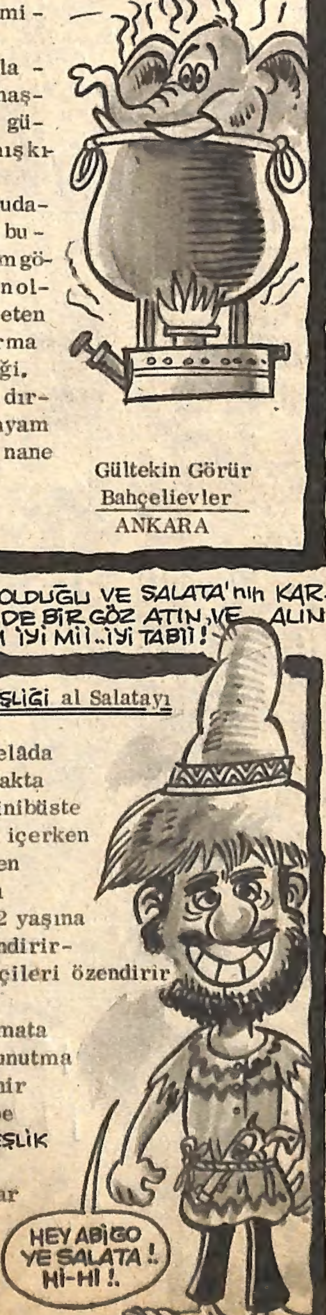

KART ZAMPARA

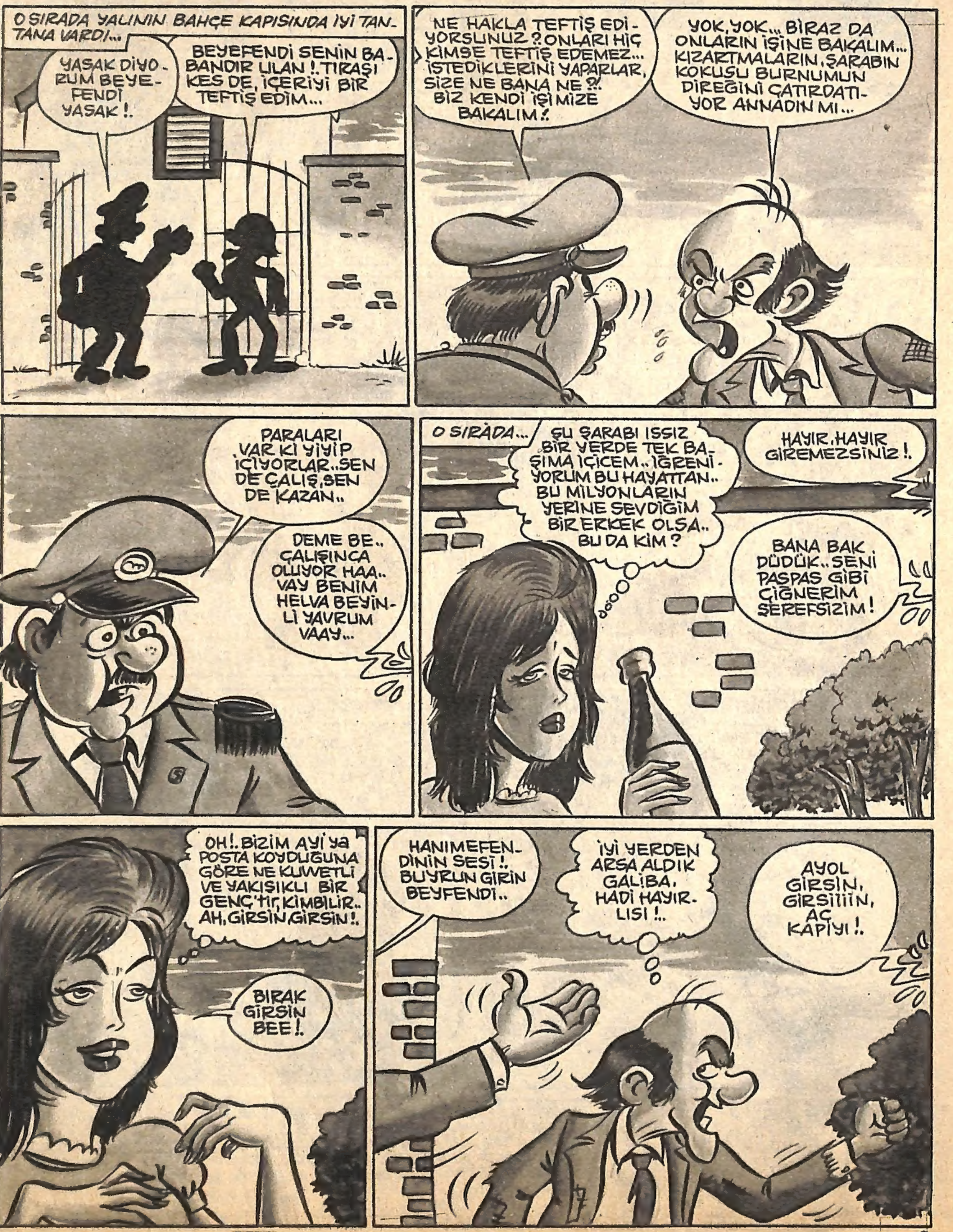

İÇ BÂDE GÜZEL SEV VARSA AKLI ŞUURUN... CANINA OKU BU GECE İÇERDEKİ BOYNUZLU MORUĞUN!.
SAĞOLUN BAAAYAN... NE TARAFTASINIZ YANİ?..
NEE!. BU DA BAŞKA BİR MORUK..BEN DE GENÇ BİRİ SANMIŞTIM.. HAY BÖYLE ŞANSIN...
BU TANTANA NE HESAP..SÜNNET DÜĞÜNÜ MÜ VAR.. BİR BAKALIM DEDİK...
...KAPIDAKİ UFAKLIK BOZUK ÇALDI... SAYENDE GİRDİK YENGE, SAĞOL!
HOŞGELDİNİZ, İSTEDİĞİNİZ GİBİ EĞLENEBİLİRSİNİZ!
EV SAHİBİ HERHALDE!
AY, ŞU AĞIZLARA BAK..BANAL OLMASINA RAĞMEN NE KADAR DA JENTİ-VERTİF-ALEKOK BİR TİP..
OOO... ORTA KATTA DA KİRACI VARMIŞ..BEN SİZİ AYAKTA TUTMAYAYIM, BEN BULURUM YOLUMU, EYVALLAH!
ÖNCE BİR FIRT ÇEK BAKALIM... SONRA BEN SENİ GEZDİRİRİM!.
IH BEE... ŞARABIN BABASI ŞEREFSİZİM!. BUNU DA MI DIŞARDAN GETİRTTİNİZ?
AY NE TATLI KONUŞUYORSUN AYOL!
10 DAKİKA SONRA...
İKİ YABANCI TANIŞMIŞLAR BU GECEEEE...
KAFAM MARŞANDİZ GİBİ OLDU... NE ŞARAPMIŞ BEE...
NEREYE GİDİYORUZ YENGE? BİR SAKATLIK ÇIKMASIN...
SEN MAKİNİST MİSİN ULAN?!.
"KARŞIDAN TREN GELİYOR MU ACABA?„ DİYEREK NE DİYE İKİDE BİR KOMPARTIMANIN CAMINDAN YARI BELİNE KADAR SARKIYORSUN?.. HEPİMİZİ TEDİRGİN ETTİN!..GÖZLÜKLÜ BEYİN UYKUSU KAÇTI. YAŞLI KÖYLÜ DAYI DURMADAN DUALAR OKUYOR...GİRSENE OĞLUM İÇERİ! EYVAAH!..KARŞIDAN GELEN TRENE GİRDİ... BİLETİ VAR MI ACABA?.."
«YOĞURT MU?»
HAMDİ ANLAMADI

OLUR MU OLMAZ MI HAFTAYA GÖRÜRÜZ ?!

HAYATTA BAŞARANLAR

«MUVAFFAK OLMUŞ KİŞİLER, ERKEKLER VE DİŞİLER»

YAZAN: SUAVİ SÜALP

OTEL KRALI MEMDUH ŞENODALAR

SERİ NUMARASI 87

OTEL KRALININ YÜZSEKSEN BİN ODALIK OTELİNE GİRDİĞİMDE AYAKLARIM HALILARA GÖMÜLDÜ. METRDOTEL HAKKI'nın YARDIMIYLA AYAKLARIMI HALILARDAN KURTARIRKEN BİR YANDAN DA YUKARIYA ÇIKTIM VE PANTOLONUMUN KEMERİNİ SIKTIM... MEMDUHUN ODASINA DALARKEN BİR TEKMEDE KAPIYI AÇTIM VE BAĞIRDIM...

– "NERDE BU MEMDUH DENEN İNEK ?.."

MEMDUH İÇERDEN BİRDEN ÜSTÜME ATLARKEN BANA BİR DE TEKME SALLADI VE BAĞIRDI...

– "BOŞ ODAMIZ YOK, BEN ADAMIN ANASINI ENİŞTESİNİ !."

– VURMA ULAN LÖPORTAJ YAPACAĞIZ !.

– LÖPORTAJ BABANDIR... KÖPRÜ ALTI MAVUNA...

– AĞZINI TOPLA... NASIL OTEL KRALI OLDUN ?.. NE HAKLA ?..

– OTUZBEŞE BAKLA !.. OLURUM OLMAM, SANA BİRŞEY VAR MI ?!

– MEMDUH TERBİYENİ TAKIN... KARŞINDA BU GÜNE BU GÜN GAZETECİ VAR !..

– YOK CANIM !.. BANA İŞLEMEZ...

– HAYATINI ANLAT, YOKSA BİTİRİRİM !?.

– ÖYLE DESENE BE BEYEFENDİ KARDEŞİM.. BEN ASLINDA SUCU EŞEK HASAN'IN OĞLUYUM... BABAMLA KAYIŞDAĞINDAN SU TAŞIRKEN, BABAM BANA.."ULAN MEMDUH DEDİ... ŞU HALİMİ GÖRÜYORSUN... SEN DE BENİM GİBİ BÖYLE SÜRÜNME... AKLINI BAŞINA TOPLA... ZENGİN OL... YOKSA ÜMÜĞÜNÜ SIKAR SENİ KÖR KUYUYA ATARIM" DEDİ...

– KİM DEDİ ?..

BABAM DEDİ ULAN KERESTE... SONRA O KORKUYLA BİR OTELE KÂTİP GİRDİM.. OTELCİ ÖLÜNCE OTEL BANA KALDI... ALLAH BANA YÜRÜ OĞLUM MEMDUH DEDİ...

– SEN DE YÜRÜDÜN...

– YÜRÜDÜM... HATA MI ETMİŞİM YANİ ?..

– KAÇ OTELİN VAR ?.. DOĞRU KONUŞ YOKSA PATLATIRIM...

– BİLMEM, BİN KADAR DİYORLAR...

– HAYATTA GAYEN NEDİR ULAN ?..

– BİR OTELE GİDİP İSTİRAHAT ETMEK...

– BURASI OTEL YA...

– OTEL AMA, BENİM... HALBUKİ BEN BAŞKASININ OTELİNDE YATMAK İSTİYORUM...

– NEDEN ?..

– ÇÜNKÜ HER YATTIĞIM OTELİ DAYANAMAYIP SATIN ALIRIM... BANA BOŞUNA MI OTEL KRALI DEMİŞLER ?..

– O KADAR KONUŞUYORUZ BİR ÇAY BİLE ISMARLAMADIN...

– BURDA ÇAY ON LİRADIR, ISMARLIYAMAM.. KARŞIKİ KAHVEYE GİDELİM ORDA ISMARLARIM...

MEMDUHA ESASLI BİR SAĞ KROŞE VE BİR TEKME ÇIKARDIM..

MEMDUH ORAYA CANSIZ KIVRILIRKEN OTELDEN ÇIKTIM...

İLERDEN POLİS DÜDÜKLERİNİN SESİ GELİYORDU...

TERSİNE Dünya

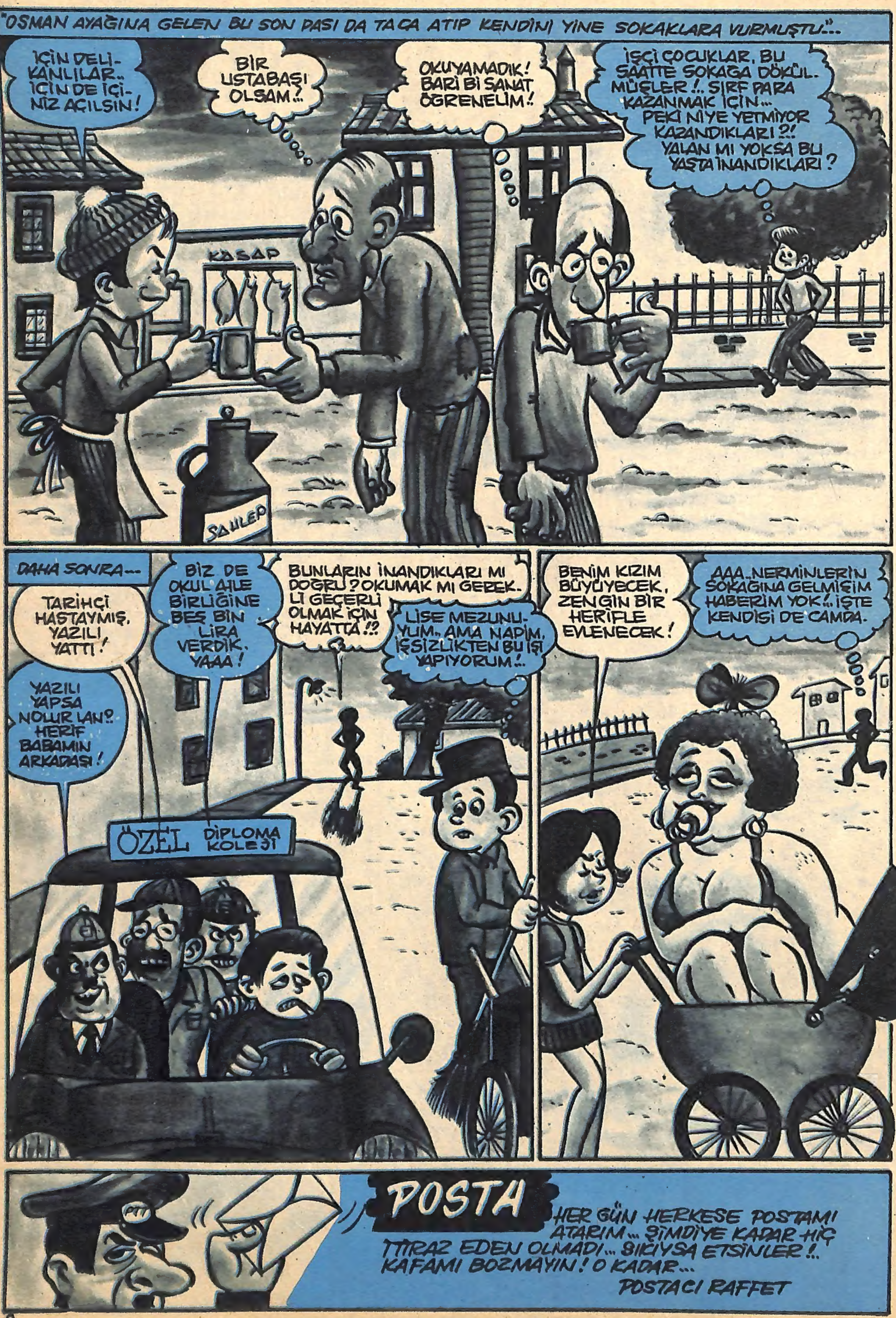

OSMAN AYAĞINA GELEN BU SON PASI DA TACA ATIP KENDİNİ YİNE SOKAKLARA VURMUŞTU...
İÇİN DELİKANLILAR.. İÇİN DE İÇİNİZ AÇILSIN!
BİR USTABAŞI OLSAM!..
OKUYAMADIK! BARİ Bİ SANAT ÖĞRENELİM!
İŞÇİ ÇOCUKLAR, BU SAATTE SOKAĞA DÖKÜLMÜŞLER!.. SIRF PARA KAZANMAK İÇİN... PEKİ NİYE YETMİYOR KAZANDIKLARI?! YALAN MI YOKSA BU YAŞTA İNANDIKLARI?
KASAP
SAHLEP
DAHA SONRA...
TARİHÇİ HASTAYMIŞ, YAZILI YATTI!
YAZILI YAPSA NOLUR LAN?. HERİF BABAMIN ARKADAŞI!
BİZ DE OKUL AİLE BİRLİĞİNE BEŞ BİN LİRA VERDİK. YAAA!
BUNLARIN İNANDIKLARI MI DOĞRU? OKUMAK MI GEREKLİ GEÇERLİ OLMAK İÇİN HAYATTA!?
LİSE MEZUNUYUM.. AMA NAPİM, İŞSİZLİKTEN BU İŞİ YAPIYORUM!..
ÖZEL DİPLOMA KOLEJİ
BENİM KIZIM BÜYÜYECEK, ZENGİN BİR HERİFLE EVLENECEK!
AAA.. NERMİNLERİN SOKAĞINA GELMİŞİM HABERİM YOK!.. İŞTE KENDİSİ DE CAMDA.
POSTA
HER GÜN HERKESE POSTAMI ATARIM... ŞİMDİYE KADAR HİÇ İTİRAZ EDEN OLMADI... SIKIYSA ETSİNLER!.. KAFAMI BOZMAYIN! O KADAR...
POSTACI RAFFET

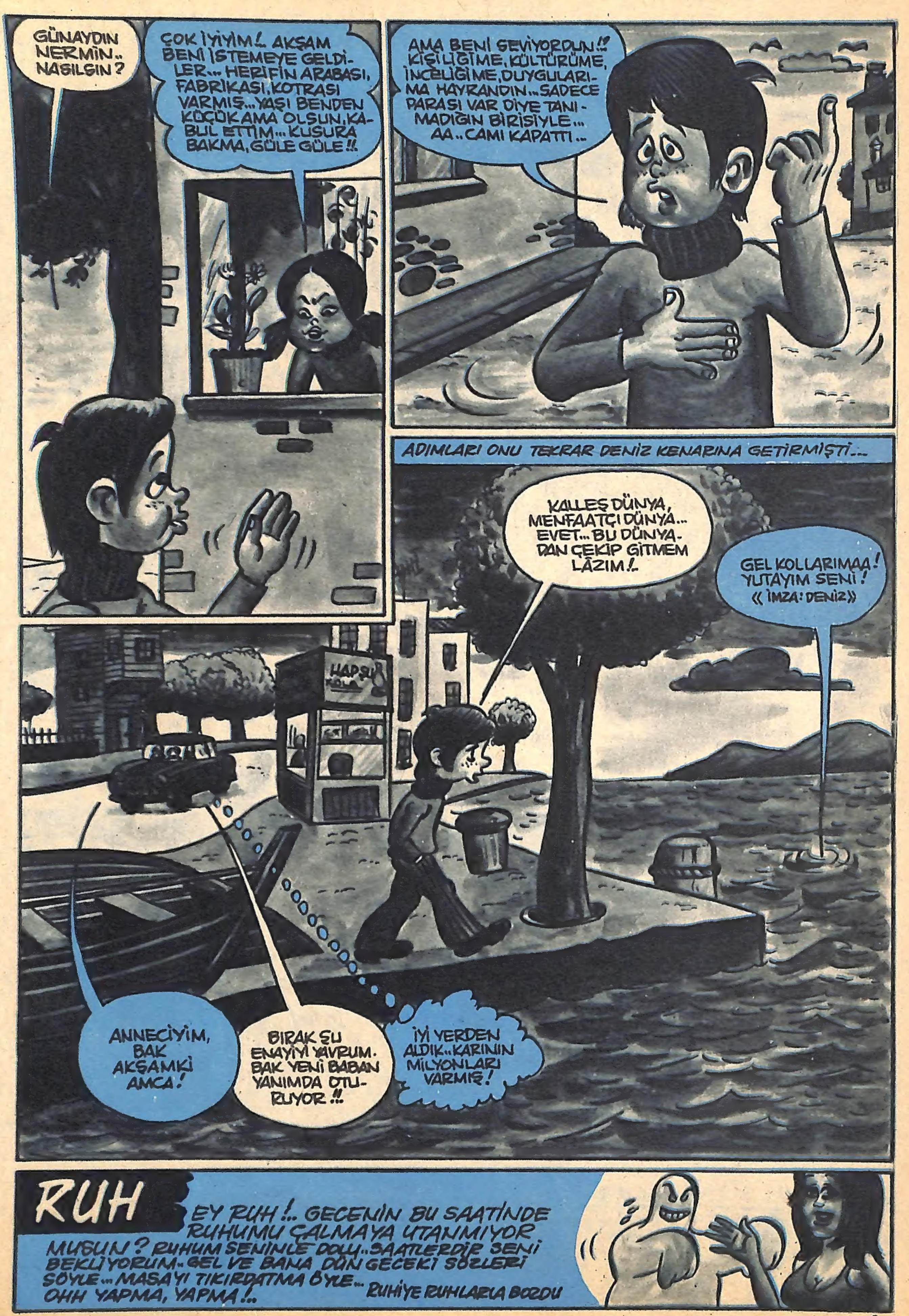
GÜNAYDIN NERMİN.. NASILSIN ?
ÇOK İYİYİM!.. AKŞAM BENİ İSTEMEYE GELDİLER... HERİFİN ARABASI, FABRİKASI, KOTRASI VARMIŞ... YAŞI BENDEN KÜÇÜK AMA OLSUN, KABUL ETTİM... KUSURA BAKMA, GÜLE GÜLE !!
AMA BENİ SEVİYORDUN !! KİŞİLİĞİME, KÜLTÜRÜME, İNCELİĞİME, DUYGULARIMA HAYRANDIN... SADECE PARASI VAR DİYE TANIMADIĞIN BİRİSİYLE... AA.. CAMI KAPATTI...
ADIMLARI ONU TEKRAR DENİZ KENARINA GETİRMİŞTİ...
KALLEŞ DÜNYA, MENFAATÇI DÜNYA... EVET... BU DÜNYADAN ÇEKİP GİTMEM LÂZIM !..
GEL KOLLARIMAA ! YUTAYIM SENİ ! «İMZA: DENİZ»
ANNECİYİM, BAK AKŞAMKİ AMCA !
BIRAK ŞU ENAYİYİ YAVRUM. BAK YENİ BABAN YANIMDA OTURUYOR !!
İYİ YERDEN ALDIK.. KARININ MİLYONLARI VARMIŞ !
RUH
EY RUH !.. GECENİN BU SAATİNDE RUHUMU ÇALMAYA UTANMIYOR MUSUN ? RUHUM SENİNLE DOLU... SAATLERDİR SENİ BEKLİYORUM.. GEL VE BANA DÜN GECEKİ SÖZLERİ SÖYLE... MASAYI TIKIRDATMA ÖYLE... OHH YAPMA, YAPMA !..
RUHİYE RUHLARLA BOZDU

SEVGİLİ OKUYUCULAR... GELECEK HAFTA SİZLERE ÇOK DEĞİŞİK KONULU BİR RESİMLİ VE BESİNLİ ROMAN SUNUYORUZ.. ŞEHİR HAYATINDAN KÖYE DOĞRU UZANIYORUZ... HARMANLAR, KOYUNLAR, AĞALARIN DÖNDÜRDÜĞÜ TÜRLÜ ÇEŞİT OYUNLAR, TABANCALAR, BIÇAKLAR VE SAMANLIKTA AŞURELİ MİS KOKULU OLAYLARLA DOLU BU ROMANI ÇOK BEĞENECEĞİNİZİ UMAR, KUCAK DOLUSU SEVGİLERLE SAYGILARIMIZI SUNARIZ..

ÇOK ÖNEMLİ ŞEYLER!. «CART!»

KANDA NE KADAR METFİGLORMİZİN VARDIR?-

Kandaki akyuvar sayısı, insan sağlığı için çok önemlidir. Aynı şekilde alyuvar miktarı da, büyük bir önem taşır...

Dolaşım sistemini etkileyen başlıca unsurlardan biri de kılcal damarların faaliyetleri ile ilgilidir. Bunun düzenleyici görevini ise başka bir merkez idare eder...

Kanda ne kadar Metfiglormizin olduğuna gelince, bu henüz tesbit edilememiştir. Zira Metfiglormizinin ne demek olduğu da tesbit edilememiştir...

MÜREKKEP LEKESİ NASIL ÇIKAR-

Mürekkep lekesini çıkartmak için, önce bir şişe mürekkep alınır ve lekesini nereye çıkartmak istiyorsak, oraya gidilir. Diyelim ki, mürekkep lekesini beyaz bir masa üzerine çıkartmak istiyoruz. O zaman, şişenin ağzı yavaşça açılır ve içindeki mürekkep, usul, usul beyaz masa örtüsüne dökülür... 10 dakika kadar sonra mürekkep lekesinin örtüye çıktığı görülür!..

ÇOCUK HUYSUZLUK EDERSE-

Çocuk huysuzluk ederse, ağzına biber sürmelidir. Ağzına biber sürülen çocuk daha da çok huysuzluk edip, ağlayacağından, bu defa yeniden biber sürüldüğünde zırlaya, zırlaya katılır... Bayılır yâni... İşte o zaman ebeveynler ağlamaya başlamalı ve çocuğu kapıp, eczaneye götürmelidir. İğneyle kendine gelmezse, bir de iplikle denemelidir!..

Asrın haberini yalnız SALATA yazıyor – Bu haberi okuyan hemen bir sigara yakıyor!..

–SİGARA KANSER YAPMIYOR –

(Roma/Telefonla)

48. Tıb bilginleri evrensel kongresinde, dün saat 16.30 sıralarında bir açıklama yapılmış ve derhal sigaralar yakılmıştır!. Bu açıklamaya göre, yıllardır kanser yaptığı öne sürülen sigaranın, aksine insan vücuduna son derece yararlı bir gıda maddesi olduğu ve bilhassa yetişme çağındaki çocuklar için, gelişmeyi artırıcı özellikleri nedeniyle büyük yarar sağladığı açıklanmıştır!

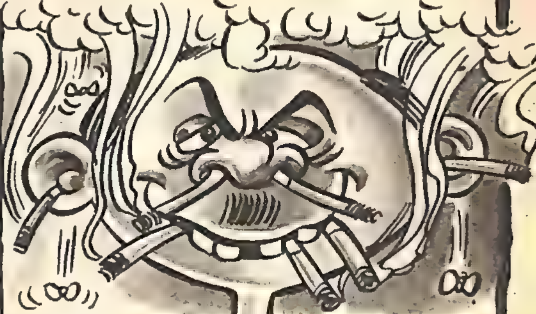

Açıklamaya göre; "kanda bulunan alyuvarların daha iyi yuvarlanabilmeleri için, fentislopik ve biraz da topikle beslenmeleri gerekmektedir!. Fentislopik ise tütünde ve kibritte bol miktarda vardır. İşte yakılan bir sigara ile ortalama olarak 3 cl. fentislopik kana karışmaktadır. Bu duruma göre, yaşlı, hastalıklılar dahil, herkesin sigara içmesinde yarar vardır!.. Ve sigaranın kanser yapmadığı aşikârdır!.."

Bu açıklamayı yapan Prof. Cigartes Dumangaç, derhal Roma'nın güneyindeki bir akıl hastanesine kaldırılmışsa da, kendisi hakkında ikinci bir açıklama yapılmamıştır!..

KUŞAK FARKI ÇATIŞMALARI DOĞURUR MU?

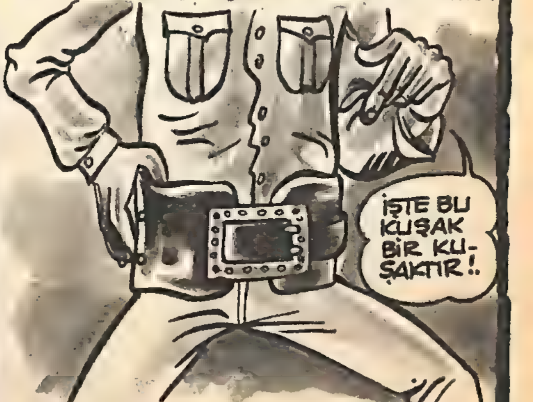

Evet. Kuşak farkı, gençlerle yaşlılar arasındaki çatışmanın başlıca nedenidir. Yaşlılar, herşeyde olduğu gibi kuşakları da kendi zamanlarındaki gibi görmek isterler... Oysa gençler, yeni moda kuşaklar, geniş tokalı kemerler takmak isteyince, kuşak farkı yüzünden çatışmalar olur...

Kadınlar HAMAMI

HAFTALIK SALATA MİZAH DERGİSİ

Sahibi ve sorumlu yönetmeni : Hayrettin ÖNDER
Yazı İ.M. Ali Avni ÖNEŞ

idare yeri: SÜPER YAYINEVİ
ADRES: binbirdirek-peykhane caddesi no.53/b
Tel: 22 98 08 Çemberlitaş-İSTANBUL

Baskı Tarihi : 15 Mayıs 1978

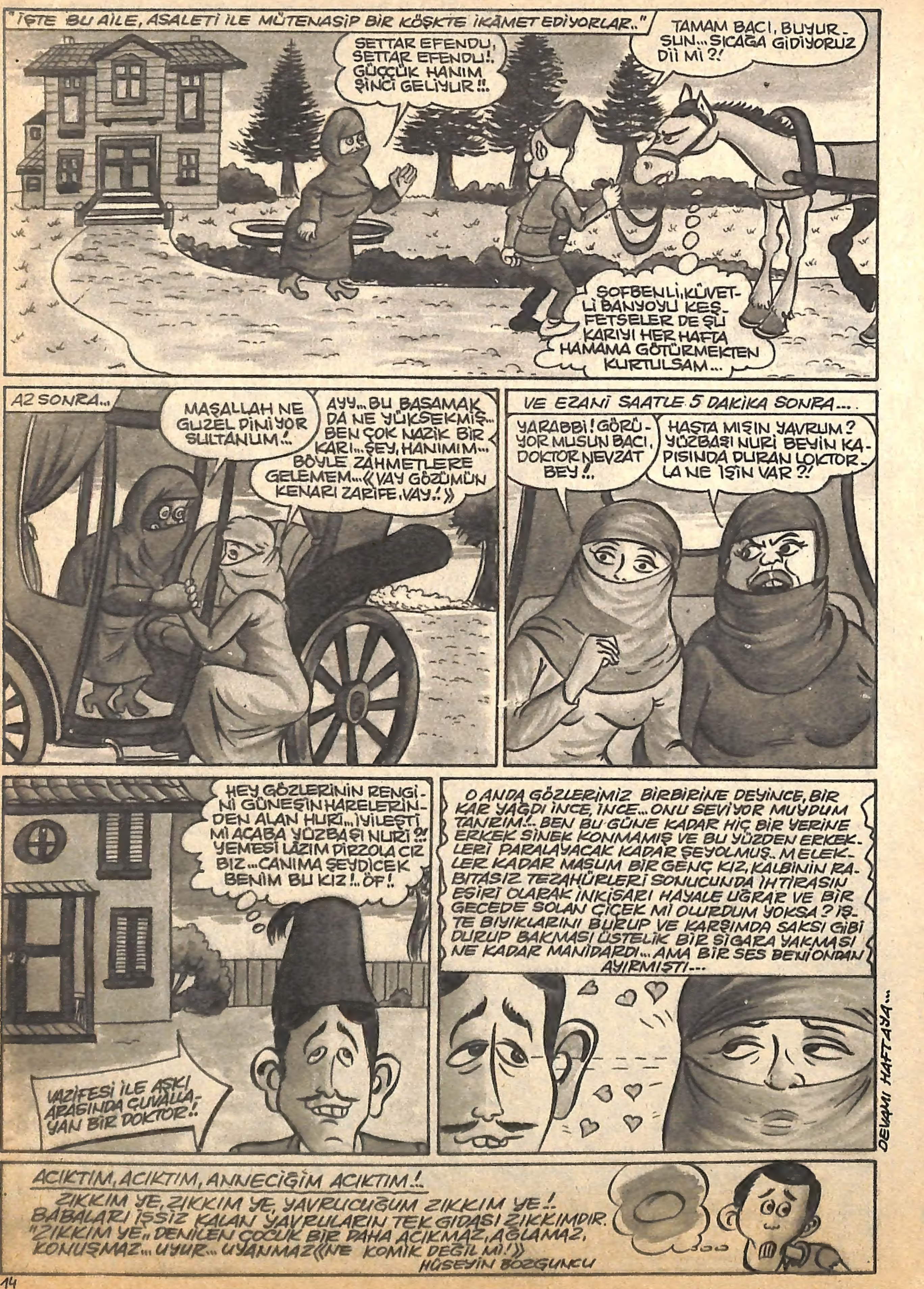
"İŞTE BU AİLE, ASALETİ İLE MÜTENASİP BİR KÖŞKTE İKÂMET EDİYORLAR.."
SETTAR EFENDU, SETTAR EFENDU!. GÜÇÇÜK HANIM ŞİNCİ GELİYUR!!.
TAMAM BACI, BUYURSUN... SICAĞA GİDİYORUZ DİI Mİ ?!
ŞOFBENLİ, KÜVETLİ BANYOYU KEŞFETSELER DE ŞU KARIYI HER HAFTA HAMAMA GÖTÜRMEKTEN KURTULSAM...
AZ SONRA...
MAŞALLAH NE GUZEL PİNİYOR SULTANUM!..
AYY... BU BASAMAK DA NE YÜKSEKMİŞ... BEN ÇOK NAZİK BİR KARI... ŞEY, HANIMIM... BÖYLE ZAHMETLERE GELEMEM... «VAY GÖZÜMÜN KENARI ZARİFE, VAY!»
VE EZANİ SAATLE 5 DAKİKA SONRA....
YARABBİ! GÖRÜYOR MUSUN BACI, DOKTOR NEVZAT BEY!..
HAŞTA MIŞIN YAVRUM? YÜZBAŞI NURİ BEYİN KAPISINDA DURAN LOKTORLA NE İŞİN VAR?!
HEY GÖZLERİNİN RENGİNİ GÜNEŞİN HARELERİNDEN ALAN HURİ... İYİLEŞTİ Mİ ACABA YÜZBAŞI NURİ?! YEMESİ LÂZIM PİRZOLA CIZBIZ... CANIMA ŞEYDİCEK BENİM BU KIZ!.. ÖF!.
VAZİFESİ İLE AŞKI ARASINDA ÇUVALLAYAN BİR DOKTOR!.
O ANDA GÖZLERİMİZ BİRBİRİNE DEYİNCE, BİR KAR YAĞDI İNCE, İNCE... ONU SEVİYOR MUYDUM TANRIM!.. BEN BU GÜNE KADAR HİÇ BİR YERİNE ERKEK SİNEK KONMAMIŞ VE BU YÜZDEN ERKEKLERİ PARALAYACAK KADAR ŞEYOLMUŞ.. MELEKLER KADAR MASUM BİR GENÇ KIZ, KALBİNİN RABITASIZ TEZAHÜRLERİ SONUCUNDA İHTİRASIN ESİRİ OLARAK İNKİSARI HAYALE UĞRAR VE BİR GECEDE SOLAN ÇİÇEK Mİ OLURDUM YOKSA? İŞTE BIYIKLARINI BURUP VE KARŞIMDA SAKSI GİBİ DURUP BAKMASI ÜSTELİK BİR SİGARA YAKMASI NE KADAR MANİDARDI... AMA BİR SES BENİ ONDAN AYIRMIŞTI...
DEVAMI HAFTAYA...
ACIKTIM, ACIKTIM, ANNECİĞİM ACIKTIM!..
ZIKKIM YE, ZIKKIM YE, YAVRUCUĞUM ZIKKIM YE!..
BABALARI İŞSİZ KALAN YAVRULARIN TEK GIDASI ZIKKIMDIR.
"ZIKKIM YE" DENİLEN ÇOCUK BİR DAHA ACIKMAZ, AĞLAMAZ, KONUŞMAZ... UYUR... UYANMAZ «NE KOMİK DEĞİL Mİ!»
HÜSEYİN BOZGUNCU

OLMADAN KOPARTMAYIN

yazan: Kandemir KONDUK

Ben..

Ben Çarşamba günü 38'ine gir–miş Erkek çocuğu Hüseyin !..

Ben, karısından iki ay önce ay–rılmış, Tapu- Kadostrodaki işini dört hafta önce terketmiş, ama, misketlerinden, topaçlarından bir türlü ayrılamamış, Uçurtmasını terkedememiş 38 yaşında bir erkek çocuğu !..

Ben...

Ben, Bayramlarda büyüklerin e–lini öpünce içten içe avucuma harçlık koymalarını bekleyen, ke–mer yapıcam diye çikolata yal–dızlarını birbirine ekleyen, baba–sı " Sen adam olmayacak mısın? " deyince kızarıp, bozarıp, tekle–yen Erkek Çocuğu Hüseyin!..

Yavaş, yavaş yürüyorum.. Gü–zelim Bahar havasını içime sindi–rerek yürüyorum. Sol pabucumdaki deliği annemin çamaşır tozunun kutusundan kestiğim parça ile ka–pattım ! (Tozu sürahiye doldur–dum, annem görünce inşallah kız–maz!.)

Yaa, şu Bahar ne kıyak mevsim di mi? Her taraf yemyeşil,. Pes–pembe, Bembeyaz, Sapsarı, Kıp–kırmızı, Mosmor, eflâtun'.! (Efems?) Rengârenk her taraf... Ağaçlardan çiçeklere, yapraklar–dan çimenlere renk taşıyor kuşlar!.

Yavaş, yavaş yürüyorum... Bir bahçeden yola bir erik dalı uzan–mış .. Erikler henüz leblebi ka–dar. İçlerinde fındık içi kadar o–lanları da var.. Araklasam mı a–caba ?..Uzanıyorum..

— Hoop!.. Diye bağırıyor bah–çeden 8 - 10 yaşlarında bir çocuk

— İki tane alıcaktım, diyorum..

— Olmadı ki daha, diyor...

Yürüyorum. Doğru... Olma–dan kopartmamak gerek meyvele–ri..Bu lâfı iyi bellemeli : Olma–dan kopartmamak gerek çiçekleri, meyveleri..!

— Seni olmadan mı koparttılar Hüseyin ?

Hopbalaa !...Kim sordu bunu ? Kulağımın dibinde kim konuştu ? Yanıtlamam gerek...Niye? Bil–mem...Ama, yanıtlamam gerek. Biliyorum...

— Evet, diyorum. "Evet beni olmadan koparttılar !. Turfanda çıktım ben hayat pazarı'na !...

Sonra, yıkık bir duvara oturu–yorum. Sımsıcak taşlar...Bir ker–tenkele acele tüyüyor benim ko–nuştuğumu işitip ..Sahi, ben ko–nuşuyorum bir yandan :

— Beni olmadan koparttılar ar–kadaşım !: Coğrafyacının ev öde–vini hazırladığım hâlde ertesi gün götüremedim..Öylesine paldır–küldür ayrıldım okuldan !..: Ak–ranlarım top koştururken boş arsa–larda, ben gazete koşturdum so–kaklarda.. Ekmeği Babam getir–mezdi bizim eve, ben getirirdim. Babamı arkadaşları getirirdi saba–ha karşı, meyhanelerden...

Bir renkli ciçoz için, topaç kay–tanı için, bir uçurtma için çok ağ–ladım yatağımın içinde. Ağladım da ne oldu? Alabildim mi? On–lara sahip olabildim mi? Onlara verecek param yoktu.. Param geçi–mimiz içindi..Koca koca adam–ların dertleri, üzüntüleri, düşün–celeri vardı bende...O minnacık bende...

Yıllarca sürdü bu, yıllarca.... Koca koca adamlar gibi oldum... Koca koca adamlar gibi olamadım Ben 38 yaşındaki Erkek Çocuğu Hüseyin ... Koca koca adamlar gibi olamayınca, Karım da koca gözüyle göremedi beni !. İki ay önce boşandık..Bıkmıştı misafir–liğe gittiğimiz evlerde büyüklerle değil de ev sahibinin çocuklarıyle konuşmamdan...Çocukların elekt–rikli Trenleriyle, Çatapat Taban–calarıyla, Siren Çalarak Giden İt–faiye Arabaları ile oynamamdan..

Şansım açıldı, karımdan ayrı–lınca !. Niye mi? Mahkemeden çıkınca bir piyango bileti aldım, tam beş bin lira çıktı !. Evet, beş bin lira !..

Ben bin lira çıkınca ben de iş–ten çıktım !. Çocukluk bu ya ... Ve tam bir aydır yaşayamadığım çocukluğumu yaşıyorum !... Pa–bucumun delik oluşuna bakmayın oyun oynamaktan, dalga geçmek–ten mağazaya gitmeye vatim ol–muyor...

Yoksa, oh – hoo.. Dünya kadar param var ! " Ama anneme, baba–ma anlatamıyorum bunu.."Beş bin lira neki ? İnsan bu kadarcık para için işinden ayrılır mı?" diyorlar?

Niye ayrılmasın ?

Az para mı beş bin lira, küçük bir çocuk için ?!!

LMESİNİ BİLENLERİN DERGİSİ

SALATA

HER ÇEŞİT SULULUKLARLA EMRİNİZDEDİR.